

# AOCP ASSESSORIA EM ORGANIZAÇÃO DE CONCURSOS PÚBLICOS LTDA

## RELATÓRIO MENSAL DE ATIVIDADES Março de 2021





## CONTATO

### CURITIBA - PR

Tel.: (41) 3206-2754 | (41) 99189-2968  
Av. Cândido de Abreu, 776, Sala 1306  
Edifício World Business, Centro Cívico  
CEP: 80530-000

### MARINGÁ - PR

Tel.: (44) 3226-2968 | (44) 9 9127-2968  
Av. João Paulino Vieira Filho, 625, Sala 906  
Edifício New Tower Plaza, Torre II, Zona 01  
CEP: 87020-015

### SÃO PAULO - SP

Tel.: (11) 3135-6549 | (11) 98797-8850  
Av. Paulista, nº 302 - 9º Andar  
Ed. José Martins Borges - Bela Vista  
CEP: 01310-000

[www.marquesadmjudicial.com.br](http://www.marquesadmjudicial.com.br)  
[marcio@marquesadmjudicial.com.br](mailto:marcio@marquesadmjudicial.com.br)

## EXCELENTÍSSIMO SENHOR DOUTOR JUIZ DE DIREITO DA 1ª VARA CÍVEL DA COMARCA DE MARINGÁ – ESTADO DO PARANÁ

Dr. Mário Seto Takeguma

Preliminarmente, cumpre informar que a apresentação do relatório mensal das atividades do devedor ao Juiz, para a devida juntada nos autos de Recuperação Judicial, faz parte do rol de deveres do Administrador Judicial, nos termos do art. 22, inc. II, alínea “c” da Lei 11.101/2005.

O presente relatório reúne e sintetiza as informações referentes ao mês de **março de 2021**, da Recuperanda **AOCP Assessoria em Organização de Concursos Públicos Ltda.**, disponibilizadas por meio do escritório contábil responsável, denominado Nosso Escritório (representado pelo contador Jonas Zioldi—CRC/PR 02434208), devendo-se fazer a ressalva de que tais informações apresentadas possuem caráter provisório, visto que ainda podem sofrer alterações até o final do exercício contábil.

As análises e observações apresentadas no presente relatório estão embasadas em informações contábeis, financeiras e operacionais apresentadas pela Recuperanda, sob as penas do art. 171 da Lei 11.101/2005, bem como nas informações coletadas pela Administradora Judicial por meio da realização de inspeções periódicas nas instalações da empresa, de informações prestadas pelos credores e terceiros interessados e ainda da análise da movimentação processual.

Referido relatório possui o objetivo de demonstrar ao Juízo, aos credores e demais interessados um resumo dos principais fatos ocorridos no período sob análise, primando sempre pela transparência, objetividade e ampla divulgação das informações pertinentes ao processo de Recuperação Judicial. Este relatório e demais documentos relacionados a presente recuperação judicial estão disponíveis para consulta no site [www.marquesadmjudicial.com.br](http://www.marquesadmjudicial.com.br).

Por fim, esta Administradora Judicial permanece à disposição para o esclarecimento de eventuais dúvidas remanescentes.

Curitiba/PR, 24 de junho de 2021

**M. MARQUES SOCIEDADE INDIVIDUAL DE ADVOCACIA**

ADMINISTRADORA JUDICIAL

CNPJ Nº 07.166.865/0001-71 | OAB/PR Nº 6.195

**Profissional Responsável: MARCIO ROBERTO MARQUES**

OAB/PR nº 65.066

2020 Marques Administração Judicial

RELATÓRIO MENSAL DE ATIVIDADES - Março de 2021 AOCP ASSESSORIA EM ORGANIZAÇÃO DE CONCURSOS PÚBLICOS LTDA





# ÍNDICE

1. SUMÁRIO EXECUTIVO	4
2. ATIVIDADES DA RECUPERANDA	7
3. INFORMAÇÕES OPERACIONAIS	9
4. INFORMAÇÕES FINANCEIRAS	14
5. ENDIVIDAMENTO	26
6. PLANO DE RECUPERAÇÃO JUDICIAL	30
7. INFORMAÇÕES PROCESSUAIS	33
GLOSSÁRIO	36
ANEXOS	38





# 1. SUMÁRIO EXECUTIVO





## Sumário Executivo

ASSUNTO	OBSERVAÇÕES
Atividades das Recuperandas	Haja vista a crise econômico financeira enfrentada pela Recuperanda, a mesma defronta diversas dificuldades como a impossibilidade de arcar com os compromissos assumidos devido a problemas de caixa, sendo necessário negociar quanto a valores e datas de vencimento com seus fornecedores a fim de não incidir juros e multas, os quais acataram o ajuste proposto. Na busca pela superação das dificuldades supramencionadas, a Recuperanda abriu processo de contratação de funcionário para integrar seu Departamento Comercial.
Informações Operacionais	Tratando-se da estrutura societária e organizacional, não houve qualquer modificação no mês de março de 2021. No término do mês em apreço, a Recuperanda possuía o total de 04 funcionários ativos.
Informações Financeiras	<p>No mês em apreço, a Recuperanda apresentou redução de 87,24% no grupo de Disponível quando comparado com o mês de fevereiro/2021, em decorrência, principalmente, da redução no saldo de Bancos Conta Movimento, que findou o mês com o saldo de R\$ 824,80 contra R\$ 7,624 mil no mês anterior. Outrossim, verificou-se que aumento de 262,40% no grupo de Despesas Operacionais, em decorrência, principalmente, do aumento nas Despesas com Administração (413,7%).</p> <p>Nesse diapasão, quando analisado as Despesas com Administração, verifica-se a contabilização do valor de R\$ 240.972,84 na conta de Depreciações/ Amortizações, contudo, constatamos que este valor não guarda respaldo com os valores contabilizados no Imobilizado da Recuperanda, que registrou somente R\$ 2.097,80 a título de Depreciações mensais. Em contato com o escritório contábil Nosso Escritório, o responsável pela contabilidade da Recuperanda, Sr. Lucas, afirmou que este aumento se refere a contabilização Distribuição de Lucros a Pagar aos Sócios, no valor de R\$ 238.875,05 e que, após nossos questionamentos, informou que foi registrado indevidamente. Ressaltamos que esse lançamento reduziu o resultado mensal da Recuperanda que, neste mês, registrou um prejuízo líquido de R\$ 186,3 mil, contudo, se for excluída a despesa registrada indevidamente, teríamos um resultado positivo na ordem de R\$ 52,5 mil. Ressaltamos que a Recuperanda está impedida de realizar Distribuição de Lucros Durante o período da RJ conforme previsto na <b>Lei 11.101/2005</b>, bem como constatamos que o lançamento identificado no mês de março/2021, no nosso entendimento, pode ter sido destinado a reduzir o resultado mensal como manifesto no parágrafo anterior.</p>





## Sumário Executivo

ASSUNTO	OBSERVAÇÕES
<b>Endividamento</b>	No que tange aos credores concursais, a Recuperanda apresentou aos mov. 1.49-1.52 a relação nominal de credores, em consonância ao art. 51, III LFRJ, na qual perfazia o montante total de R\$ 4.353.385,86. Ademais, no mov. 174 a Administradora Judicial apresentou a Relação de Credores elaborada nos termos do art. 7º, §2º, da LFRJ, na qual perfaz o importe de R\$ 2.998.094,32. Outrossim, insta mencionar que o referido Quadro Geral de Credores ainda não se encontra consolidado.
<b>Plano de Recuperação Judicial</b>	A Recuperanda apresentou seu Plano de Recuperação Judicial no mov. 141, o qual prevê no item 4.1 como principais meios de recuperação da empresa, nos termos do art. 50 c/c art. 53, I, ambos da LFRJ, formar capital giro em montante suficiente para financiar todas as etapas de seu ciclo operacional; redução drástica dos pagamentos de juros e demais encargos financeiros; e melhorar sua gestão financeira através da implantação de um eficiente sistema de planejamento do fluxo de caixa futuro. O referido Plano, bem como, o modificativo constante ao mov. 318.4 dos autos, foi <b>APROVADO</b> em Assembleia Geral de Credores realizada em 15/10/2020, e pende de homologação pelo Juízo.
<b>Informações Processuais</b>	No período em comento, impende salientar que não houveram movimentações processuais.





## 2. ATIVIDADES DAS RECUPERANDAS

2.1 HISTÓRICO DAS RECUPERANDAS

2.2 RAZÕES DA CRISE ECONÔMICO-FINANCEIRA

2.3 MEDIDAS ADOTADAS PARA A SUPERAÇÃO DA CRISE





## Atividades das Recuperandas

Haja vista a crise econômico financeira enfrentada pela Recuperanda, a mesma defronta diversas dificuldades como a impossibilidade de arcar com os compromissos assumidos devido a problemas de caixa, sendo necessário negociar quanto a valores e datas de vencimento com seus fornecedores a fim de não incidir juros e multas, os quais acataram o ajuste proposto. Na busca pela superação das dificuldades supramencionadas, a Recuperanda abriu processo de contratação de funcionário para integrar seu Departamento Comercial.

## 2.1 HISTÓRICO DAS RECUPERANDAS

A Recuperanda "AOCP" iniciou suas atividades em 1999, sendo atualmente considerada referência em realização em processos seletivos, vestibulares, concursos públicos, avaliações de ensino, dentre outros. Informa que possui monitoramento eletrônico, software próprio e gráfica devidamente equipada. Afirmar ainda que sua atuação alcança o âmbito nacional, prestando seus serviços de organização de concursos e afins por todos os estados da Federação, se destacando em seu ramo de atuação. A Recuperanda mantém 03 (três) funcionários diretos, optando pela contratação sazonal de prestadores de serviços, quando necessário para a realização de algum concurso.

## 2.2 RAZÕES DA CRISE ECONÔMICO-FINANCEIRA

A Recuperanda afirma ter sofrido com os impactos advindos do ambiente econômico instável que o mercado vivenciou sobretudo nos últimos 03 (três) anos, havendo declínio de faturamento. A principal causa da crise financeira são as dificuldades geradas pelo cenário político-econômico-institucional brasileiro, ocasionando a queda de cargos na administração pública, culminando consequentemente na queda de concursos públicos. Coligado a tais fatores, fora a Recuperanda obrigada a realizar operações financeiras junto às instituições financeiras, a fim de fomentar sua operação, bem como submetendo-as aos elevados encargos financeiros e impostos, o que gradativamente foi corroendo ainda mais sua vitalidade financeira.

## 2.3. MEDIDAS ADOTADAS PARA A SUPERAÇÃO DA CRISE

### Medidas adotadas:

As principais medidas imediatas que vêm sendo adotadas para a superação da crise informadas pelas Recuperandas são:

- Prospectar novas oportunidades de negócios nas esferas públicas e privadas para a realização de concursos públicos e testes seletivos;
- Regularização no pagamento de impostos;
- Abertura de processo de contratação de funcionário para o Departamento Comercial;
- Devido ao agravamento da pandemia causada pela COVID-19 no município de Maringá, os colaboradores ainda estão trabalhando na modalidade home office, sem previsão de retorno ao trabalho presencial.

### Principais dificuldades enfrentadas:

As principais dificuldades enfrentadas pelas Recuperandas no período foram:

- Captação de recursos junto as instituições financeiras;
- Fortes restrições de capital de giro;
- Atrasos nos recebimentos por parte dos órgãos públicos;
- Dificuldades em colocar em dia os impostos federais;
- Bloqueio de saldo em contas bancárias da empresa;
- Redução da quantidade de contas bancárias para uso do financeiro;
- Impossibilidade de arcar com os compromissos assumidos devido a problemas de caixa, sendo necessário negociar quanto a valores e datas de vencimento com seus fornecedores a fim de não incidir juros e multas, os quais acataram o ajuste proposto.





## 3. INFORMAÇÕES OPERACIONAIS

- 3.1 ESTRUTURA SOCIETÁRIA
- 3.2 ESTRUTURA ORGANIZACIONAL
- 3.3 UNIDADES DE NEGÓCIO
- 3.4 PRINCIPAIS FORNECEDORES E CLIENTES
- 3.5 COLABORADORES





## Informações Operacionais

Haja vista a crise econômico financeira enfrentada pela Recuperanda, a mesma defronta diversas dificuldades como a impossibilidade de arcar com os compromissos assumidos devido a problemas de caixa, sendo necessário negociar quanto a valores e datas de vencimento com seus fornecedores a fim de não incidir juros e multas, os quais acatarem o ajuste proposto. Na busca pela superação das dificuldades supramencionadas, a Recuperanda abriu processo de contratação de funcionário para integrar seu Departamento Comercial.

### 3.1 ESTRUTURA SOCIETÁRIA

Em março de 2021, não foram registradas mudanças na estrutura societária da Recuperanda, tais como: aportes de capital, investimentos em outras sociedades ou qualquer outra movimentação que produza alteração no capital social das empresas. A seguir, apresenta-se um quadro demonstrativo da composição societária da Recuperanda:

#### AOCP ASSESSORIA EM ORGANIZAÇÃO DE CONCURSOS PÚBLICOS LTDA.

Sócio	Nº de Quotas	Valor das Quotas (Em Reais)	Participação
Domingos Pascoalino Vicentin	40.000	400.000,00	10%
Marcos Flávio da Silva	1.800.000	1.800.000,00	45%
Quotas em Tesouraria (AOCP Assessoria em Organização de Concursos Públicos LTDA)	1.800.000	1.800.000,00	45%
<b>Total</b>	<b>4.000.000</b>	<b>4.000.000,00</b>	<b>100%</b>

Fonte: Contrato Social e Alterações da Recuperanda

A Recuperanda AOCP possui a seguinte estrutura societária:

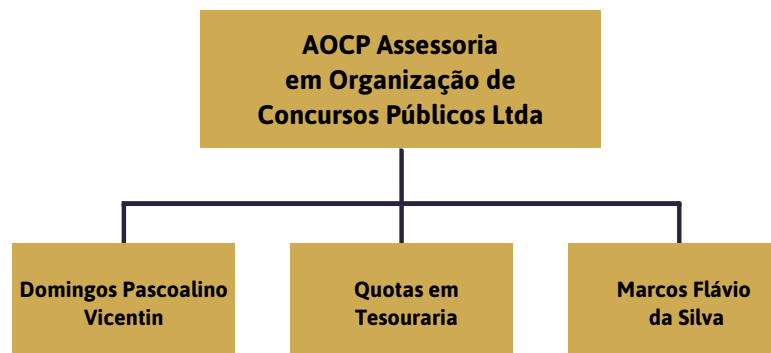



## Informações Operacionais

Haja vista a crise econômico financeira enfrentada pela Recuperanda, a mesma defronta diversas dificuldades como a impossibilidade de arcar com os compromissos assumidos devido a problemas de caixa, sendo necessário negociar quanto a valores e datas de vencimento com seus fornecedores a fim de não incidir juros e multas, os quais acataram o ajuste proposto. Na busca pela superação das dificuldades supramencionadas, a Recuperanda abriu processo de contratação de funcionário para integrar seu Departamento Comercial.

## 3.2 ESTRUTURA ORGANIZACIONAL

No que tange a estrutura organizacional, as Recuperandas apresentaram na pg. 97 do PRJ juntado aos autos no mov. 141 o organograma da empresa, que segue *infra*.

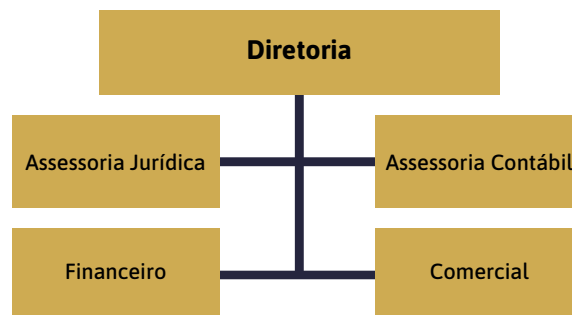

## 3.3 UNIDADES DE NEGÓCIO

A AACP possui a seguinte unidade de negócio:

Razão Social	CNPJ	Localidade
AACP Assessoria em Organização de Concursos Públicos Ltda	03.546.295/0001-94	Maringá/PR





## Informações Operacionais

Haja vista a crise econômico financeira enfrentada pela Recuperanda, a mesma defronta diversas dificuldades como a impossibilidade de arcar com os compromissos assumidos devido a problemas de caixa, sendo necessário negociar quanto a valores e datas de vencimento com seus fornecedores a fim de não incidir juros e multas, os quais acataram o ajuste proposto. Na busca pela superação das dificuldades supramencionadas, a Recuperanda abriu processo de contratação de funcionário para integrar seu Departamento Comercial.

### 3.4 PRINCIPAIS FORNECEDORES E CLIENTES

Os principais FORNECEDORES da Recuperanda no período foram:

Razão Social / Nome	CNPJ / CPF
Digital Copy Soluções LTDA ME	12.183.413/0001-38
DB1 Global Software LTDA	04.204.018/0001-66
Donadoni Comércio de Eletrônicos EIRELI ME (Triax Informática)	07.274.832/0001-45
Atual Papelaria LTDA – ME	23.793.467/0001-31
Syma Computadores EIRELI (Syma Solutions)	04.912.543/0001-36
Rmc Transportes e Agenciamento de Cargas Ltda	09.265.225/0006-59
Fabesul Comércio de Suprimentos LTDA	89.054.050/0001-65
Maringá Training LTDA	20.442.882/0001-52
Gráfica e Editora Massoni LTDA	01.069.543/0001-28
AG Fernandes Viagens e Turismo LTDA ME	10.399.961/0001-74

Fonte: Informações obtidas com a Recuperanda.

Os 10 (dez) principais CLIENTES da Recuperanda no período foram:

Razão Social / Nome	CNPJ / CPF
Fundação Saúde do Município de Uberlândia - FUNDASUS	18.286.498/0001-66
Município de Feira de Santana	14.043.574/0001-51
Município de Juazeiro	13.915.632/0001-27
Município de Juiz de Fora	18.338.178/0001-02
Município de São Luís	06.307.102/0001-30
Município do Jabotão dos Guararapes	10.377.679/0001-96
Pará Secretaria de Estado de Administração	05.247.283/0001-94
Sercomtel S.A. Telecomunicações	01.371.416/0001-89
Tribunal Regional Eleitoral do Acre – TRE-AC	05.910.642/0001-41
Secretaria Municipal de Administração - SEMAD	05.055.017/0001-60

Fonte: Informações obtidas com a Recuperanda.





## Informações Operacionais

Haja vista a crise econômico financeira enfrentada pela Recuperanda, a mesma defronta diversas dificuldades como a impossibilidade de arcar com os compromissos assumidos devido a problemas de caixa, sendo necessário negociar quanto a valores e datas de vencimento com seus fornecedores a fim de não incidir juros e multas, os quais acataram o ajuste proposto. Na busca pela superação das dificuldades supramencionadas, a Recuperanda abriu processo de contratação de funcionário para integrar seu Departamento Comercial.

## 3.5 COLABORADORES

A Recuperanda apresentou a posição do quadro de funcionários referente aos meses de fevereiro de 2021 e março de 2021, não apresentando variação no seu quadro funcional, conforme apresentado no gráfico seguinte:

FUNÇÃOÁRIOS	02/2021	03/2021
Quantidade Inicial	4	4
( + ) Admissões	0	0
( - ) Demissões	0	0
Total de Funcionários	4	4
<b>Variação</b>		<b>0,00%</b>

Fonte: AOCF – Fevereiro e Março de 2021.

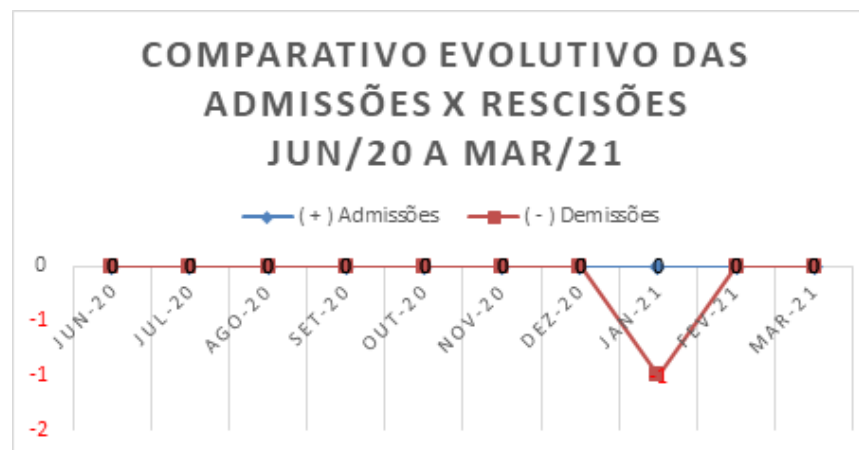



## 4. INFORMAÇÕES FINANCEIRAS

- 4.1 BALANÇO PATRIMONIAL
- 4.2 DEMONSTRAÇÃO DE RESULTADO EXERCÍCIO
- 4.3 ÍNDICES FINANCEIROS

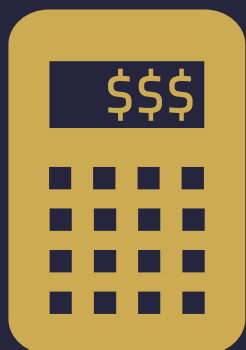



## Informações Financeiras

No mês em apreço, a Recuperanda apresentou redução de 87,24% no grupo de Disponível quando comparado com o mês de fevereiro/2021, em decorrência, principalmente, da redução no saldo de Bancos Conta Movimento. Outrossim, verificou-se que aumento de 262,40% no grupo de Despesas Operacionais, em decorrência, principalmente, do aumento nas Despesas com Administração (413,7%), a qual apresentou contabilização no valor de R\$ 240.972,84 na conta de Depreciações/Amortizações.

### 4.1 BALANÇO PATRIMONIAL

Apresenta-se a posição patrimonial da Recuperanda dos meses de Fevereiro e Março de 2021. Destacam-se, a seguir, as principais variações ocorridas no período:

GRUPO PATRIMONIAL (valores em R\$)	jan-21	mar-21	Variação	Ref.
<b>ATIVO</b>				
<b>Circulante</b>				
Disponível	48.807,22	1.123,23	-87,24%	<b>a</b>
Créditos	46.717,07	46.969,76	-5,52%	
Estoques	0,00	0,00	0,00%	
	137.620,61	90.189,31	-10,36%	
<b>Não Circulante</b>				
Realizável a Longo Prazo	9.393.562,72	9.394.598,94	0,00%	
Imobilizado	988.638,41	984.442,81	-0,21%	<b>b</b>
Intangível	3.989,50	3.989,50	0,00%	
	10.386.190,63	10.383.031,25	-0,02%	
<b>TOTAL DO ATIVO</b>	<b>10.523.811,24</b>	<b>10.473.220,56</b>	<b>-0,1%</b>	





## Informações Financeiras

No mês em apreço, a Recuperanda apresentou redução de 87,24% no grupo de Disponível quando comparado com o mês de fevereiro/2021, em decorrência, principalmente, da redução no saldo de Bancos Conta Movimento. Outrossim, verificou-se que aumento de 262,40% no grupo de Despesas Operacionais, em decorrência, principalmente, do aumento nas Despesas com Administração (413,7%), a qual apresentou contabilização no valor de R\$ 240.972,84 na conta de Depreciações/Amortizações.

GRUPO PATRIMONIAL (valores em R\$)	jan-21	mar-21	Variação	Ref.
<b>PASSIVO</b>				
<b>Circulante</b>				
Empréstimos	360.360,47	360.360,47	0,00%	
Fornecedores	-3.152,56	-6.367,23	-12,40%	
Obrigações Trabalhistas	-36.431,69	-16.605,43	7,78%	
Provisões P/Férias e 13ª Salário	-26.390,12	-24.129,07	1,20%	
Obrigações Sociais	-34.369,64	-25.529,90	-31,26%	
Obrigações Tributárias	-593.829,82	-600.060,41	-0,25%	
Provisão P/IRPJ e CSLL	0,00	-191.118,94	#DIV/0!	
Contas a Pagar	0,00	0,00	0,00%	
Outras Obrigações	-3.357.739,15	-3.342.576,24	-0,15%	
	<b>-3.691.552,51</b>	<b>-3.846.026,75</b>	<b>4,72%</b>	
<b>Não Circulante</b>				
Obrigações a Longo Prazo	-2.157.175,78	-2.159.109,10	0,04%	
	<b>-2.157.175,78</b>	<b>-2.159.109,10</b>	<b>0,04%</b>	
<b>Patrimônio Líquido</b>				
Capital Social	-2.200.000,00	-2.200.000,00	0,00%	
Lucros ou Prejuízos Acumulados	-1.435.264,88	-2.268.084,71	84,24%	
	<b>-3.635.264,88</b>	<b>-4.468.084,71</b>	<b>30,23%</b>	
<b>TOTAL DO PASSIVO</b>	<b>-9.483.993,17</b>	<b>-10.473.220,56</b>	<b>13,1%</b>	





## Informações Financeiras

No mês em apreço, a Recuperanda apresentou redução de 87,24% no grupo de Disponível quando comparado com o mês de fevereiro/2021, em decorrência, principalmente, da redução no saldo de Bancos Conta Movimento. Outrossim, verificou-se que aumento de 262,40% no grupo de Despesas Operacionais, em decorrência, principalmente, do aumento nas Despesas com Administração (413,7%), a qual apresentou contabilização no valor de R\$ 240.972,84 na conta de Depreciações/Amortizações.

### 4.2 DEMONSTRAÇÃO DE RESULTADO EXERCÍCIO

A Demonstração do Resultado do Exercício (DRE), foi elaborada com base no balancete anual fornecido pela Recuperanda, dos meses de fevereiro e março de 2021. Destacam-se, a seguir, as principais variações ocorridas no período:

DEMONSTRAÇÃO DO RESULTADO DO EXERCÍCIO	fev/21	mar/21	Variação	Ref.
RECEITA OPERACIONAL BRUTA	273.696,00	292.000,00	6,7%	
(-) DEDUÇÕES DA RECEITA BRUTA	-9.989,90	-10.658,00	6,7%	
IMPOSTOS INCIDENTES SOBRE VENDAS	-9.989,90	-10.658,00	6,7%	
(=) RECEITA OPERACIONAL LIQUIDA	263.706,10	281.342,00	6,7%	
(-) CUSTO DOS SERVIÇOS / MERCADORIAS VENDIDAS	0,00	0,00	0,0%	
(=) LUCRO BRUTO	263.706,10	281.342,00	6,7%	
(+/-) DESPESAS OPERACIONAIS	-80.053,41	-290.111,49	262,4%	c
DESPESAS COM PESSOAL	-26.481,00	-17.955,59	-32,2%	
DESPESAS COM ADMINISTRAÇÃO	-52.376,63	-269.051,26	413,7%	d
DESPESAS FINANCEIRAS	-1.042,90	-3.057,30	193,2%	
DESPESAS TRIBUTARIAS	-157,51	-157,41	-0,1%	
RECEITAS FINANCEIRAS	4,63	110,07	2277,3%	
(=) LUCRO OPERACIONAL LIQUIDO	183.652,69	-8.769,49	-104,8%	
OUTRAS RECEITAS/DESPESAS NÃO OPERACIONAIS	0,00	13.588,29	#DIV/0!	e
RESULTADO ANTES DA CS E IR	183.652,69	4.818,80	-97,4%	
PROVISÃO PARA CONTRIBUIÇÃO SOCIAL	0,00	-52.178,54	#DIV/0!	f
PROVISÃO PARA IMPOSTO DE RENDA	0,00	-138.940,40	#DIV/0!	g
(=) LUCRO LIQUIDO DO EXERCICIO	183.652,69	-186.300,14	-201,4%	





## Informações Financeiras

No mês em apreço, a Recuperanda apresentou redução de 87,24% no grupo de Disponível quando comparado com o mês de fevereiro/2021, em decorrência, principalmente, da redução no saldo de Bancos Conta Movimento. Outrossim, verificou-se que aumento de 262,40% no grupo de Despesas Operacionais, em decorrência, principalmente, do aumento nas Despesas com Administração (413,7%), a qual apresentou contabilização no valor de R\$ 240.972,84 na conta de Depreciações/Amortizações.

## NOTAS:

- a) A Recuperanda apresentou redução de **87,24%** no grupo de **Disponível** quando comparado com o mês de fevereiro/2021 em decorrência, principalmente, da redução no saldo de **Bancos Conta Movimento** que findou o mês com o saldo de **R\$ 824,80 contra R\$ 7,624 mil** no mês anterior.
- b) A Recuperanda apresentou redução de **0,21%** no **Imobilizado** relativo a contabilização mensal da depreciação dos bens
- c) Quando analisado o grupo de **Despesas Operacionais** no mês de março/2021, verifica-se um aumento de **262,40%** em decorrência, principalmente, do aumento nas **Despesas com Administração (413,7%)**, conforme detalhado na nota seguinte (d):
- d) **Despesas com Administração (413,7%)**: aumento verificado em decorrência a contabilização do valor de **R\$ 240.972,84** na conta de **Depreciações/Amortizações** contudo constatamos que este valor não guarda respaldo com os valores contabilizados no **Imobilizado da Recuperanda** que registrou somente **R\$ 2.097,80** a título de Depreciações mensais. Em contato com o escritório contábil **Nosso Escritório** o responsável pela contabilidade da Recuperanda, **Sr. Lucas**, afirmou que este aumento se refere a contabilização **Distribuição de Lucros a Pagar aos Sócios**, no valor de **R\$ 238.875,05** que, após nossos questionamentos, informou que foi registrado indevidamente. Ressaltamos que esse lançamento reduziu o resultado mensal da Recuperanda que, neste mês, registrou um **prejuízo líquido de R\$ 186,3 mil**, contudo, se for excluída a despesa registrada indevidamente, **teríamos um resultado positivo na ordem de R\$ 52,5 mil**.

### Razão contábil da conta de despesa com contrapartida no PL – Distribuição de Lucros

Empresa: AACP Assessoria em Organizacao de Concursos Públicos Ltda		Folha: 0001			
C.N.P.J.: 03.546.295/0001-94		Número livro: 0022			
Período: 01/01/2021 - 30/04/2021					
CONSOLIDADO					
RAZÃO					
Data	Lote Histórico	Cta.C.Part.	Débito	Crédito	Saldo-Exercício
Conta:	319 - 3.5.2.01.001	Depreciações/Amortizações			
	SALDO ANTERIOR				0,00
31/01/2021	114848 Depreciação/Amortização do mês	51	272,00		272,00
31/01/2021	114849 Depreciação/Amortização do mês	53	34,99		306,99
31/01/2021	114851 Depreciação/Amortização do mês	51	1.583,24		1.890,23
31/01/2021	114850 Depreciação/Amortização do mês	53	180,50		2.070,73
31/01/2021	114852 Depreciação/Amortização do mês	54	27,07		2.097,80
28/02/2021	115186 Depreciação/Amortização do mês	51	272,00		2.369,80
28/02/2021	115187 Depreciação/Amortização do mês	53	34,99		2.404,79
28/02/2021	115248 Depreciação/Amortização do mês	51	1.583,24		3.988,03
28/02/2021	115247 Depreciação/Amortização do mês	53	180,50		4.168,53
28/02/2021	115249 Depreciação/Amortização do mês	54	27,07		4.195,60
01/03/2021	115518 Distribuição de Lucro a pagar aos socios		238.875,05		243.070,65
31/03/2021	115603 Apuração do Resultado do 1º Trimestre 2021	477		239.796,02	3.274,63
31/03/2021	115641 Apuração do Resultado do 1º Trimestre 2021	477		5.372,43	2.097,80
31/03/2021	115466 Depreciação/Amortização do mês	51	272,00		1.825,80
31/03/2021	115467 Depreciação/Amortização do mês	53	34,99		1.790,81
31/03/2021	115516 Depreciação/Amortização do mês	51	1.583,24		207,57
31/03/2021	115515 Depreciação/Amortização do mês	53	180,50		27,07
31/03/2021	115517 Depreciação/Amortização do mês	54	27,07		0,00

Fonte: Nosso Escritório (26/05/2021).





## Informações Financeiras

No mês em apreço, a Recuperanda apresentou redução de 87,24% no grupo de Disponível quando comparado com o mês de fevereiro/2021, em decorrência, principalmente, da redução no saldo de Bancos Conta Movimento. Outrossim, verificou-se que aumento de 262,40% no grupo de Despesas Operacionais, em decorrência, principalmente, do aumento nas Despesas com Administração (413,7%), a qual apresentou contabilização no valor de R\$ 240.972,84 na conta de Depreciações/Amortizações.

## NOTAS:

Ressaltamos que a Recuperanda está impedida de realizar Distribuição de Lucros Durante o período da RJ conforme previsto na **Lei 11.101/2005**, bem como constatamos que o lançamento identificado no mês de março/2021, no nosso entendimento, pode ter sido destinado a reduzir o resultado mensal como manifesto no parágrafo anterior.

**e) Recuperação de Despesas com INSS** amortizado na GFIP mensal no valor de **R\$ 13.588,29**.

**f) Contabilização trimestral de CLSS.**

**g) Contabilização trimestral de IRPJ.**





## Informações Financeiras

No mês em apreço, a Recuperanda apresentou redução de 87,24% no grupo de Disponível quando comparado com o mês de fevereiro/2021, em decorrência, principalmente, da redução no saldo de Bancos Conta Movimento. Outrossim, verificou-se que aumento de 262,40% no grupo de Despesas Operacionais, em decorrência, principalmente, do aumento nas Despesas com Administração (413,7%), a qual apresentou contabilização no valor de R\$ 240.972,84 na conta de Depreciações/Amortizações.

### 4.3 ÍNDICES FINANCEIROS

Apresentamos os índices obtidos com base nos demonstrativos contábeis apresentados pelo escritório responsável pela contabilidade da Recuperanda. Destacam-se, a seguir, as principais variações ocorridas no período:

Índices de Liquidez					
INDICADORES FINANCEIROS	FÓRMULA	fev-21	Índice	mar-21	Índice
Liquidez Corrente	Ativo Circulante	100.610,71	-0,027	90.189,31	-0,023
	Passivo Circulante	-3.672.588,59		-3.846.026,75	
Liquidez Imediata	Ativo Disponível	8.802,28	-0,002	1.123,23	-0,000
	Passivo Circulante	-3.672.588,59		-3.846.026,75	
Liquidez Geral	Ativo Circulante + Não Circulante	10.485.356,18	-1,798	10.473.220,56	-1,744
	Passivo Circulante + Não Circulante	-5.830.846,05		-6.005.135,85	



## Informações Financeiras

No mês em apreço, a Recuperanda apresentou redução de 87,24% no grupo de Disponível quando comparado com o mês de fevereiro/2021, em decorrência, principalmente, da redução no saldo de Bancos Conta Movimento. Outrossim, verificou-se que aumento de 262,40% no grupo de Despesas Operacionais, em decorrência, principalmente, do aumento nas Despesas com Administração (413,7%), a qual apresentou contabilização no valor de R\$ 240.972,84 na conta de Depreciações/Amortizações.

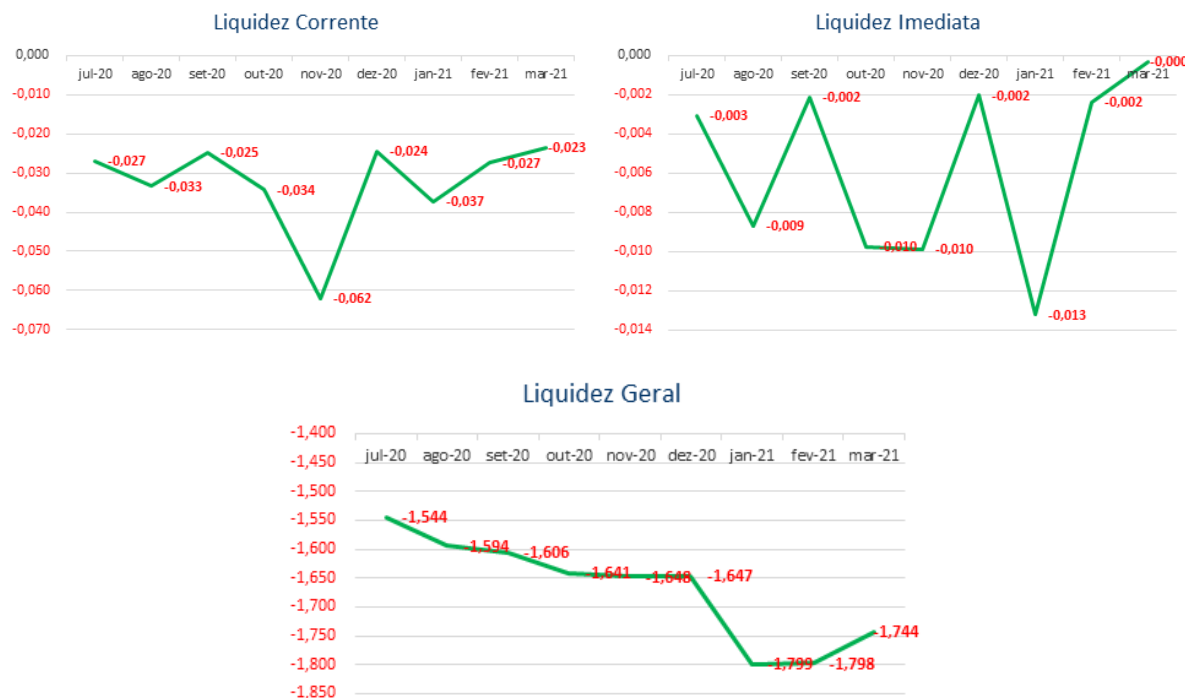

O índice de **liquidez corrente** é o melhor indicador de solvência de curto prazo, pois revela a proteção dos credores em curto prazo por ativos, onde há uma expectativa que estes possam ser convertidos em dinheiro rapidamente.

O índice de **liquidez geral** é um indicador de solvência tanto de curto prazo quanto de longo prazo.

O índice de **liquidez imediata** é uma variação dos índices anteriores, porém, considera-se somente o quanto a empresa tem de dinheiro no curtíssimo prazo, como caixa, saldos bancários e aplicações financeiras com liquidez imediata, como CDBs sem carência e fundos de investimentos com resgate de cotas de D+0.

Em março/2021 a Recuperanda apresentou redução em todos os índices: **Liquidez Imediata (87,8%), Liquidez Corrente (14,4%) e Liquidez Geral (3%)**.





## Informações Financeiras

No mês em apreço, a Recuperanda apresentou redução de 87,24% no grupo de Disponível quando comparado com o mês de fevereiro/2021, em decorrência, principalmente, da redução no saldo de Bancos Conta Movimento. Outrossim, verificou-se que aumento de 262,40% no grupo de Despesas Operacionais, em decorrência, principalmente, do aumento nas Despesas com Administração (413,7%), a qual apresentou contabilização no valor de R\$ 240.972,84 na conta de Depreciações/Amortizações.

### Índice de gestão de ativo

INDICADORES FINANCEIROS	FÓRMULA	fev-21	Índice	mar-21	Índice
Índice de giro de ativos fixos/ imobilizado	Receitas	273.696,00	0,277	292.000,00	0,297
	Ativo Imobilizado	986.540,61		984.442,81	
Índice de giro total de ativos	Receitas	273.696,00	0,026	292.000,00	0,028
	Ativo	10.485.356,18		10.473.220,56	

### Índice de Gestão de Ativo

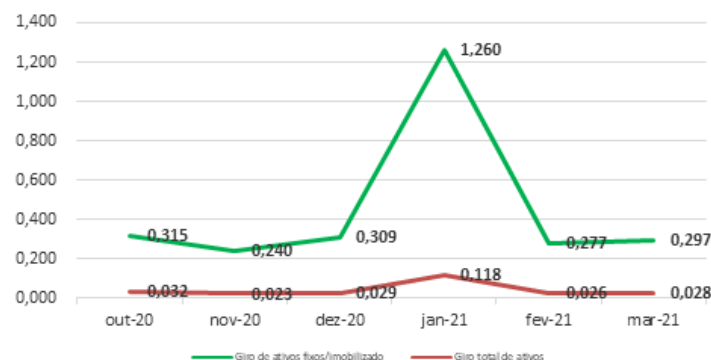

O índice de **giro de ativos** imobilizados mede a eficiência da empresa em relação ao uso de seu imobilizado. Ela indica como a empresa está usando seus ativos fixos, isto é, suas máquinas e equipamentos.

O índice de **giro do total de ativos** mede a eficiência com a qual a empresa utiliza todos seus ativos para gerar receitas. Ele indica o faturamento da empresa em comparação com o crescimento do ativo.

A Recuperanda apresentou aumento nos índices de **Giro de Ativos Fixos** e **Giro Total de Ativos** na ordem de **6,9%** e **6,8%** respectivamente, acompanhando a média da evolução da **Receita Operacional Bruta** verificada no período (6,7%).



## Informações Financeiras

No mês em apreço, a Recuperanda apresentou redução de 87,24% no grupo de Disponível quando comparado com o mês de fevereiro/2021, em decorrência, principalmente, da redução no saldo de Bancos Conta Movimento. Outrossim, verificou-se que aumento de 262,40% no grupo de Despesas Operacionais, em decorrência, principalmente, do aumento nas Despesas com Administração (413,7%), a qual apresentou contabilização no valor de R\$ 240.972,84 na conta de Depreciações/Amortizações.

### Índice de gestão de dívida

INDICADORES FINANCEIROS	FÓRMULA	fev-21	Índice	mar-21	Índice
Índice de endividamento	Passivo Circulante + ELP	-5.830.846,05	-0,556	-6.005.135,85	-0,573
	Ativo	10.485.356,18		10.473.220,56	
Índice de dívida/patrimônio	Passivo Circulante + ELP	-5.830.846,05	1,699	-6.005.135,85	1,344
	Patrimônio Líquido	-3.431.039,37		-4.468.084,71	

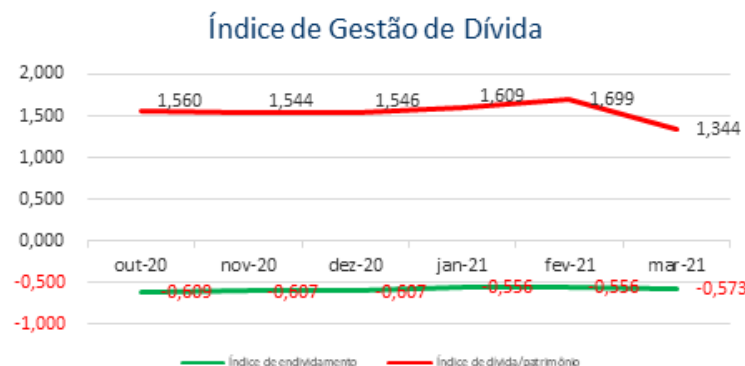

O índice de **endividamento**, também chamado de índice de endividamento total, é a relação entre o total de ativos e o total de passivos. Descrito em porcentagem, ele mede o percentual de fundos gerados pelos passivos circulantes e dívidas de longo prazo.

O índice de **dívida/patrimônio** informa quanto de patrimônio líquido a empresa tem para cada R\$ 1 de dívida. Esse índice tem a mesma finalidade que o índice de endividamento, porém, mostrado em moeda e não em percentual.

Nos últimos meses a Recuperanda apresentou índices de Gestão da Dívida com resultados ruins, contudo peculiares a situação de empresas em RJ.

Verifica-se uma piora nos índices de Endividamento ao longo do tempo e, quando comparado os meses de fevereiro e março/2021, verifica-se que essa tendência se mantém, pois os indicadores de **Endividamento e Dívida/Patrimônio** apresentam variação similar aos meses anteriores.





## Informações Financeiras

No mês em apreço, a Recuperanda apresentou redução de 87,24% no grupo de Disponível quando comparado com o mês de fevereiro/2021, em decorrência, principalmente, da redução no saldo de Bancos Conta Movimento. Outrossim, verificou-se que aumento de 262,40% no grupo de Despesas Operacionais, em decorrência, principalmente, do aumento nas Despesas com Administração (413,7%), a qual apresentou contabilização no valor de R\$ 240.972,84 na conta de Depreciações/Amortizações.

Índice de lucratividade e rentabilidade					
INDICADORES FINANCEIROS	FÓRMULA	fev-21	Índice	mar-21	Índice
Margem de lucro líquido	Lucro Líquido	183.652,69	0,671	-186.300,14	-0,638
	Receita de Vendas	273.696,00		292.000,00	
Margem de lucro operacional	Lucro Operacional	183.652,69	0,671	-8.769,49	-0,030
	Receita de Vendas	273.696,00		292.000,00	
Margem de lucro bruto	Lucro Bruto	263.706,10	1,000	281.342,00	1,000
	Receita Operacional Líquida	263.706,10		281.342,00	
Índice de receita operacional/ total de ativos	Lucro Operacional	183.652,69	0,018	-8.769,49	-0,001
	Ativo	10.485.356,18		10.473.220,56	
Retorno sobre ativo total (ROA)	Lucro Líquido	183.652,69	0,018	-186.300,14	-0,018
	Ativo	10.485.356,18		10.473.220,56	
Retorno sobre patrimônio líquido (ROE)	Lucro Líquido	183.652,69	-0,054	-186.300,14	0,042
	Patrimônio Líquido	-3.431.039,37		-4.468.084,71	
Grau de alavancagem financeira	ROE	-0,054	-3,056	0,042	-2,344
	ROA	0,018		-0,018	



## Informações Financeiras

No mês em apreço, a Recuperanda apresentou redução de 87,24% no grupo de Disponível quando comparado com o mês de fevereiro/2021, em decorrência, principalmente, da redução no saldo de Bancos Conta Movimento. Outrossim, verificou-se que aumento de 262,40% no grupo de Despesas Operacionais, em decorrência, principalmente, do aumento nas Despesas com Administração (413,7%), a qual apresentou contabilização no valor de R\$ 240.972,84 na conta de Depreciações/Amortizações.

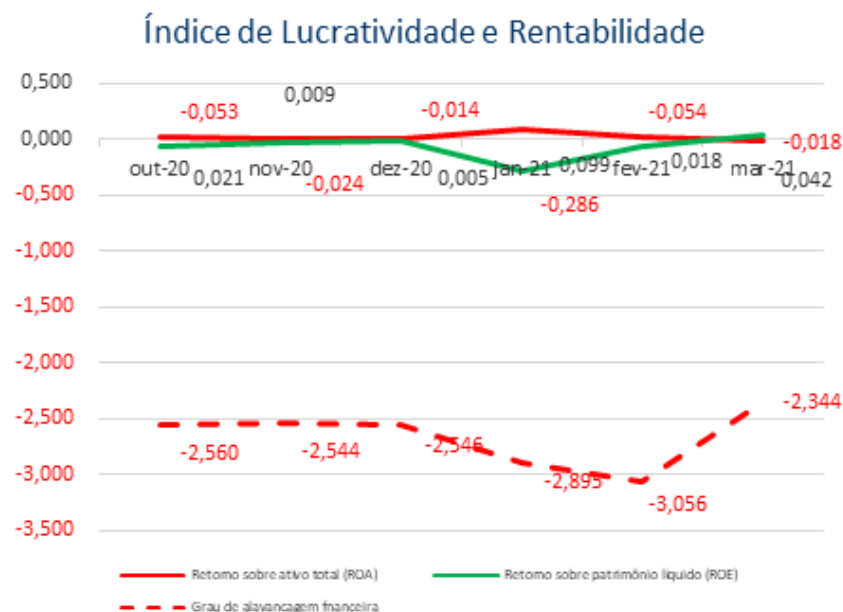

O **retorno sobre o ativo total** (em inglês, Return on Asset – ROA) também conhecido como retorno sobre o investimento, mede o retorno sobre o ativo total depois de juros e impostos. Este índice é considerado um dos mais importantes, pois indica a lucratividade da empresa em relação aos investimentos totais, representados pelo ativo total médio.

O **retorno sobre o patrimônio líquido** (em inglês, Return on Equity – ROE), indica quanto de prêmio os acionistas e proprietários estão obtendo em relação aos seus investimentos na empresa, isto é, o patrimônio líquido.

O **grau de alavancagem financeira** (GAF) é um importante indicador do grau de risco do qual a empresa está submetida, isto é, se há presença de capital de terceiros de longo prazo na estrutura de capital, identificando se a empresa está alavancada ou não.

Avaliando os índices de lucratividade e rentabilidade da Recuperanda, verificamos que a exemplo dos meses anteriores, em março/2021 os resultados apresentados não são bons, demonstrando resultados negativos para praticamente todos os índices.

Com base neste resultado, é salutar mencionar a necessidade da Recuperanda buscar a melhora dos seus resultados com vista a obtenção do planejamento de RJ inicial e dentro dos prazos estipulados.





## 5. ENDIVIDAMENTO

### 5.1 CREDORES SUJEITOS A RECUPERAÇÃO JUDICIAL





## Endividamento

No que tange aos credores concursais, a Recuperanda apresentou aos mov. 1.49-1.52 a relação nominal de credores, em consonância ao art. 51, III LFRJ, na qual perfazia o montante total de R\$ 4.353.385,86. Ademais, no mov.174 a Administradora Judicial apresentou a Relação de Credores elaborada nos termos do art. 7º, §2º, da LFRJ, na qual perfaz o importe de R\$ 2.998.094,32. Outrossim, insta mencionar que o referido Quadro Geral de Credores ainda não se encontra consolidado.

### 5.1 CREDORES SUJEITOS A RECUPERAÇÃO JUDICIAL

No momento da distribuição do pedido de Recuperação Judicial, as Recuperandas apresentaram ao mov. 1.49 ao mov. 1.52, sua relação nominal de credores, em consonância ao art. 51, III LFRJ, na qual perfazia o montante total de **R\$ 4.353.385,86 (quatro milhões, trezentos e cinquenta e três mil, trezentos e oitenta e cinco reais e oitenta e seis centavos)**. Ademais, no mov. 174 esta Administradora Judicial apresentou a Relação de Credores elaborada nos termos do art. 7º, §2º, da LFRJ, na qual a somatória do débito da Recuperanda perfaz o importe de **R\$2.998.271,03 (dois milhões, novecentos e noventa e nove mil, duzentos e setenta e um reais e três centavos)**. A seguir, apresenta-se a composição do crédito concursal das duas relações por classe de credores:

Classe	Moeda	Edital das Recuperandas		Edital da Administradora Judicial	
		Nº de Credores	Valor (Em Reais)	Nº de Credores	Valor (Em Reais)
Classe I – Créditos Trabalhistas	BRL	4	107.713,60	4	190.468,82
Classe II – Créditos Com Garantia Real	BRL	2	772.440,74	1	553.587,13
Classe III – Créditos Quirografários	BRL	199	3.426.047,78	25	2.218.271,03
Classe IV – Créditos ME / EPP	BRL	6	47.184,24	5	35.767,34
<b>Total</b>		<b>211</b>	<b>4.353.385,86</b>	<b>35</b>	<b>2.998.094,32</b>

Fonte: Edital das Recuperandas e Edital da Administradora Judicial

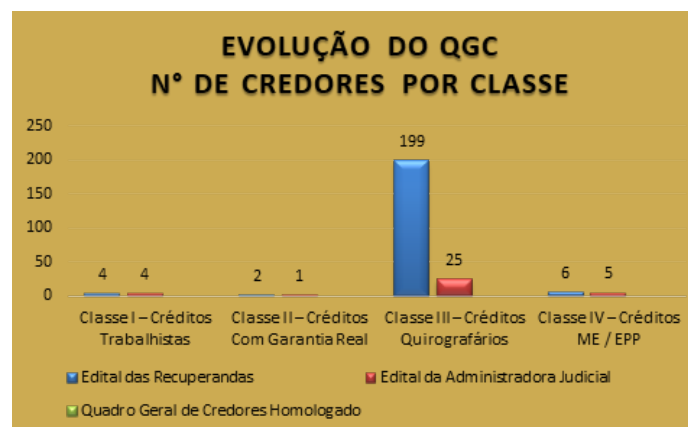

Fonte: Edital das Recuperandas e Edital da Administradora Judicial





## Endividamento

No que tange aos credores concursais, a Recuperanda apresentou aos mov. 1.49-1.52 a relação nominal de credores, em consonância ao art. 51, III LFRJ, na qual perfazia o montante total de R\$ 4.353.385,86. Ademais, no mov.174 a Administradora Judicial apresentou a Relação de Credores elaborada nos termos do art. 7º, §2º, da LFRJ, na qual perfaz o importe de R\$ 2.998.094,32. Outrossim, insta mencionar que o referido Quadro Geral de Credores ainda não se encontra consolidado.

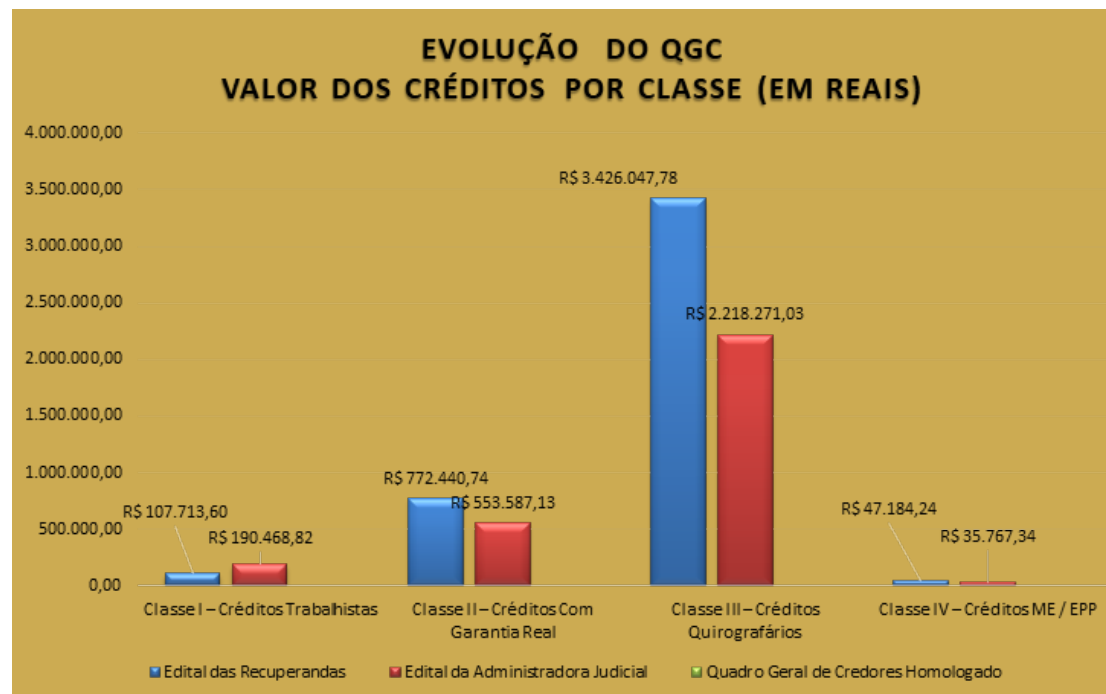

Fonte: Edital das Recuperandas e Edital da Administradora Judicial.





## Endividamento

No que tange aos credores concursais, a Recuperanda apresentou aos mov. 1.49-1.52 a relação nominal de credores, em consonância ao art. 51, III LFRJ, na qual perfazia o montante total de R\$ 4.353.385,86. Ademais, no mov.174 a Administradora Judicial apresentou a Relação de Credores elaborada nos termos do art. 7º, §2º, da LFRJ, na qual perfaz o importe de R\$ 2.998.094,32. Outrossim, insta mencionar que o referido Quadro Geral de Credores ainda não se encontra consolidado.

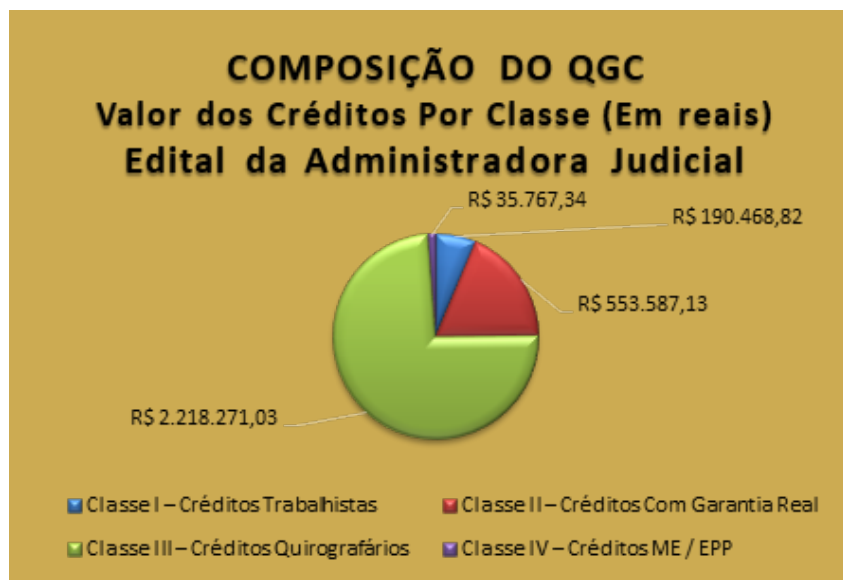
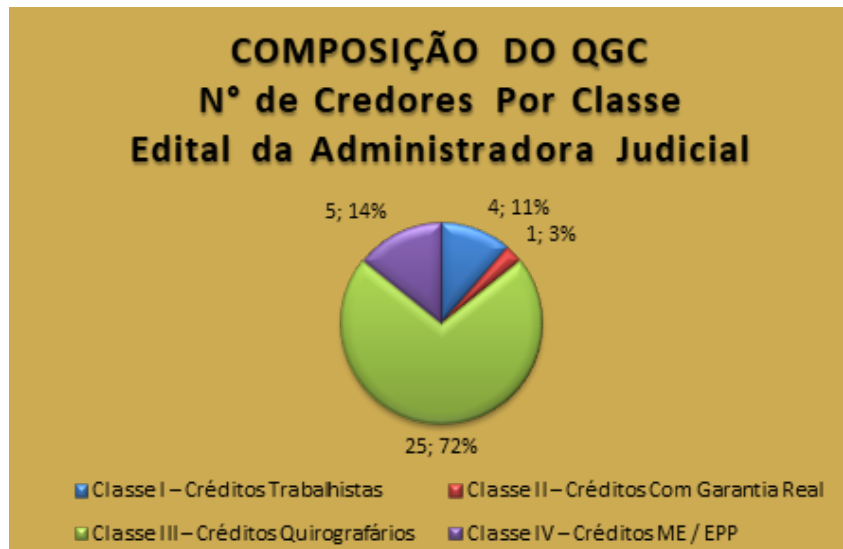

Fonte: Edital das Recuperandas e Edital da Administradora Judicial.

2020 Marques Administração Judicial RELATÓRIO MENSAL DE ATIVIDADES - Março de 2021 AOCPESSORIA EM ORGANIZAÇÃO DE CONCURSOS PÚBLICOS LTDA





## 6. PLANO DE RECUPERAÇÃO JUDICIAL

6.1 PLANO DE RECUPERAÇÃO JUDICIAL  
6.2 PROPOSTA DE PAGAMENTO

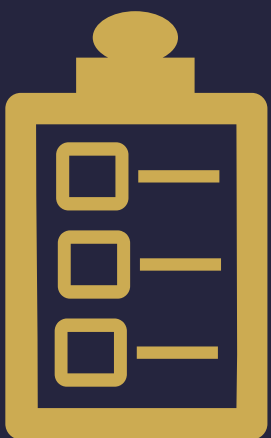

Documento assinado digitalmente, conforme MP nº 2.200-2/2001, Lei nº 11.419/2006, resolução do Projudi, do TJPR/OE  
Validação deste em <https://projudi.tjpr.jus.br/projudi/> - Identificador: PJ56D CFBJB H7V7P KNSUA



## Plano de Recuperação Judicial

A Recuperanda apresentou seu Plano de Recuperação Judicial no mov. 141, o qual prevê no item 4.1 como principais meios de recuperação da empresa, nos termos do art. 50 c/c art. 53, I, ambos da LFRJ, formar capital giro em montante suficiente para financiar todas as etapas de seu ciclo operacional; redução drástica dos pagamentos de juros e demais encargos financeiros; e melhorar sua gestão financeira, através da implantação de um eficiente sistema de planejamento do fluxo de caixa futuro. O referido Plano, bem como, o modificativo constante ao mov. 318.4 dos autos, foi **APROVADO** em Assembleia Geral de Credores realizada em 15/10/2020, e pende de homologação pelo Juízo.

### 6.1 PLANO DE RECUPERAÇÃO JUDICIAL

A Recuperanda apresentou seu Plano de Recuperação Judicial ao mov. 141 dos autos, no qual em seu item 4.1, os meios de recuperação que pretendem adotar visando o soerguimento das empresas, nos termos do art. 50 c/c art. 53, I, ambos da LFRJ, dentre os quais se destacam:

- a) Formar capital giro em montante suficiente para financiar todas as etapas de seu ciclo operacional;
- b) Redução drástica dos pagamentos de juros e demais encargos financeiros;
- c) Melhorar sua gestão financeira, através da implantação de um eficiente sistema de planejamento do fluxo de caixa futuro.

Além das medidas elencadas acima, a Recuperanda pretende promover a readequação de seus custos operacionais e reorganização das suas dívidas.

### 6.2 PROPOSTA DE PAGAMENTO

Consoante ao Plano de Recuperação Judicial apresentado ao mov. 141 dos autos, bem como, ao aditivo constante ao mov. 318.4, apresenta-se na sequência uma síntese da forma de pagamento proposta pela Recuperanda, por classe de credores:

Classe	Opção	Carência (exceto a Parcela Inicial)	Prazo para Pagamento (correto é prazo de amortização)	Correção Monetária	Deságio
Classe I Créditos Trabalhistas	Crédito de Natureza Estritamente Salarial	-	Pagamento em 30 dias após a homologação do PRJ limitado à 5 salários mínimos, sendo o remanescente pago no prazo de 1 ano	-	Sem deságio
	Créditos Derivados da Legislação do Trabalho	-	Pagamento no prazo de 30 dias após a homologação do PRJ, em 12 parcelas iguais, mensais e sucessivas	-	Sem deságio





## Plano de Recuperação Judicial

A Recuperanda apresentou seu Plano de Recuperação Judicial no mov. 141, o qual prevê no item 4.1 como principais meios de recuperação da empresa, nos termos do art. 50 c/c art. 53, I, ambos da LFRJ, formar capital giro em montante suficiente para financiar todas as etapas de seu ciclo operacional; redução drástica dos pagamentos de juros e demais encargos financeiros; e melhorar sua gestão financeira, através da implantação de um eficiente sistema de planejamento do fluxo de caixa futuro. O referido Plano, bem como, o modificativo constante ao mov. 318.4 dos autos, foi **APROVADO** em Assembleia Geral de Credores realizada em 15/10/2020, e pende de homologação pelo Juízo.

Classe II Créditos Com Garantia Real	Única	12 meses a partir da aprovação do PRJ	60 parcelas mensais, com vencimento no último dia útil de cada mês, a iniciar após o período de carência	A parcelas serão corrigidas pela taxa do CDI, acrescido de juros remuneratórios de 0,5% ao mês, contados a partir da data do pedido de Recuperação Judicial	20% sobre o valor total da dívida
Classe III Créditos Quirografários	Única	12 meses a partir da aprovação do PRJ	96 parcelas mensais, fixas e consecutivas a iniciar após o período de carência	A parcelas serão corrigidas pela variação mensal da Taxa Referencial (TR), acrescido de juros remuneratórios de 1,0% ao mês, contados a partir da data do pedido de Recuperação Judicial	20% sobre o valor total da dívida
Classe IV Créditos ME / EPP	Única	12 meses a partir do trânsito em julgado da decisão homologatória do PRJ	60 parcelas mensais, fixas e consecutivas a iniciar após o período de carência	A parcelas serão corrigidas pela variação mensal da Taxa Referencial (TR), contados a partir da data do pedido de Recuperação Judicial	25% sobre o valor total da dívida

Fonte: Plano de Recuperação Judicial da Recuperanda (mov. 141 e modificativo de mov. 318.4)





## 7. INFORMAÇÕES PROCESSUAIS

7.1 ANDAMENTO PROCESSUAL  
7.2 CRONOGRAMA PROCESSUAL



Documento assinado digitalmente, conforme MP nº 2.200-2/2001, Lei nº 11.419/2006, resolução do Projudi, do TJPR/OE  
Validação deste em <https://projudi.tjpr.jus.br/projudi/> - Identificador: PJ56D CFBJB H7V7P KNSUA



## Informações Processuais

No período em análise, impende salientar que não houve movimentação processual.

### 7.1 ANDAMENTO PROCESSUAL

Não houve movimentação processual no mês de março de 2021.





## Informações Processuais

No período em análise, impende salientar que não houve movimentação processual.

## 7.2 CRONOGRAMA PROCESSUAL

Data	Evento
17/12/2018	Ajuizamento do pedido de Recuperação Judicial (art. 51 LFRJ)
21/01/2019	Deferimento do Processamento da Recuperação Judicial (art. 52 LFRJ)
31/01/2019	Assinatura do Termo de Compromisso pela Administradora Judicial (art. 33 LFRJ)
15/02/2019	Publicação de Edital de deferimento do processamento da RJ no Diário de Justiça Eletrônico do TJPR (art. 52, §1º LFRJ)
12/03/2019	Decurso do prazo para apresentação de Habilitações e Divergências de Créditos pelos Credores diretamente à Administradora Judicial (art. 7º, §1º LFRJ)
25/03/2019	Apresentação do Plano de Recuperação Judicial pelas Recuperandas (art. 53 LFRJ)
20/05/2019	Apresentação da Relação de Credores elaborada pela Administradora Judicial (art. 7º, §2º LFRJ)
26/04/2019	Publicação de Edital aviso de recebimento do PRJ no Diário de Justiça Eletrônico do TJPR (art. 53 LFRJ)
04/07/2019	Publicação de Edital Relação de Credores do AJ no Diário de Justiça Eletrônico do TJPR (Art. 7º, §2º LFRJ)
12/06/2019	Decurso de prazo para apresentação de Objeções ao Plano de Recuperação Judicial pelos Credores (art. 55, parágrafo único LFRJ)
18/07/2019	Decurso do prazo para apresentação de Impugnação à Relação Nominal de Credores apresentada pela Administradora Judicial pelos Credores (art. 8º LFRJ)
19/05/2020	Publicação do Edital de convocação para votação do PRJ em AGC (art. 56, §1º LFRJ)
21/12/2019	Decurso de prazo de suspensão do curso da prescrição de ações e execuções contra as Recuperandas – 180 dias após o deferimento da RJ, salvo eventuais prorrogações (art. 6º, §4º LFRJ)
	Homologação do Quadro Geral de Credores (art. 18 LFRJ)
	Homologação do Plano de Recuperação Judicial (art. 58 LFRJ)
	Fim do prazo de RJ, se cumpridas as obrigações previstas pelo PRJ – 02 anos (art. 61 LFRJ)



Eventos ocorridos

Eventos Futuros





# GLOSSÁRIO





## Glossário

AGC – Assembleia Geral de Credores  
AI – Agravo de Instrumento  
AJ – Administradora Judicial  
ART. – Artigo  
CCB – Cédula de Crédito Bancário  
DJE – Diário de Justiça Eletrônico  
DES – Desembargador (a)  
DRE – Demonstração de Resultado do Exercício  
ED – Embargos de Declaração  
EIRELI - Empresa Individual de Responsabilidade Limitada  
EPP – Empresa de Pequeno Porte  
ICMS – Imposto de Circulação sobre Mercadorias e Serviços  
INC. - Inciso  
LFRJ – Lei de Falência e Recuperação Judicial (Lei 11.101/2005)  
LTDA – Limitada  
ME – Microempresa  
MM. – Meritíssimo  
M – Milhão  
MOV. - Movimentação  
PERT – Programa Especial de Regularização Tributária  
PGFN – Procuradoria Geral da Fazenda Nacional  
QGC – Quadro Geral de Credores  
RJ – Recuperação Judicial  
Rel. – Relator (a)  
Recuperanda – AOCF Assessoria em Organização de Concursos Públicos Ltda  
Resp – Recurso Especial  
RMA – Relatório Mensal de Atividades  
RNC – Relação Nominal de Credores  
ROA – Retorno sobre ativo total  
ROE - Retorno sobre patrimônio líquido  
S. A. – Sociedade Anônima  
STJ – Superior Tribunal de Justiça  
TJPR – Tribunal de Justiça do Paraná  
TJSP - Tribunal de Justiça de São Paulo  
TRF – Tribunal Regional Federal  
PRJ – Plano de Recuperação Judicial  
§ - Parágrafo





# ANEXOS





## Anexos

Durante o período sob análise – março de 2021 – esta Administradora Judicial realizou inspeção física nas dependências da Recuperanda.

### ANEXO I - FOTOS DA INSPEÇÃO FÍSICA







### **CURITIBA/PR**

Av. Cândido de Abreu, nº776, Sala 1306,  
Edifício World Business, Centro Cívico  
CEP 80.530-000  
(41) 3206-2754 / (41) 99189-2968

### **MARINGÁ/PR**

Av. João Paulino Vieira Filho, nº625, Sala 906,  
Edifício New Tower Plaza, Torre II, Zona 01  
CEP 87.020-015  
(44) 3226-2968 / (44) 99127-2968

### **SÃO PAULO/SP**

Av. Paulista, nº 302 - 9º Andar  
Ed. José Martins Borges - Bela Vista  
CEP 01.310-000  
**(11) 3135-6549 / (11) 98797-8850**

[www.marquesadmjudicial.com.br](http://www.marquesadmjudicial.com.br)  
[marcio@marquesadmjudicial.com.br](mailto:marcio@marquesadmjudicial.com.br)

   /marquesadmjudicial



Documento assinado digitalmente, conforme MP nº 2.200-2/2001, Lei nº 11.419/2006, resolução do Projudi, do TJPR/OE  
Validação deste em <https://projudi.tjpr.jus.br/projudi/> - Identificador: PJ56D CFBJB H7V7P KNSUA